



SKALA Biuro Projektów i Nadzorów
mgr inż. Daniel Sadowski
Nowa Kopernia 1A
67 – 300 Szprotawa
Tel. 531 888 402
e-mail: daniel_sadowski@wp.pl

ZAŁĄCZNIKI PROJEKTU BUDOWLANEGO

NAZWA ZAMIERZENIA BUDOWLANEGO:

„BUDOWA DROGI LEŚNEJ DP-18”
ETAP I

INWESTOR: **PAŃSTWOWE GOSPODARSTWO LEŚNE**
LASY PAŃSTWOWE,
NADLEŚNICTWO SZPROTAWA
ul. HENRYKOWSKA 1A
67-300 SZPROTAWA

ADRES OBIEKTU BUDOWLANEGO: **WOJEWÓDZTWO LUBUSKIE,**
POWIAT ŻAGAŃSKI, GMINA SZPROTAWA

NAZWA JEDNOSTKI EWIDENCYJNEJ: **081007_5 SZPROTAWA OBSZAR WIEJSKI**
NAZWA I NR OBRĘBU EWIDENCYJNEGO: **0011 - LESZNO DOLNE**
NUMERY DZIAŁEK EWIDENCYJNYCH: **546, 550/2, 553/2, 558/2, 554, 557, 516, 521.**

KATEGORIA OBIEKTU BUDOWLANEGO: **XXV**
BRANŻA: **DROGOWA**

SPIS ZAWARTOŚCI PROJEKTU ZAGOSPODAROWANIA TERENU:
ZGODNIE Z ZAŁĄCZONYM SPISEM ZAWARTOŚCI STRONA NR 2

FUNKCJA	IMIĘ I NAZWISKO	UPRAWNIENIA	DATA I PODPIS
PROJEKTANT: BRANŻA DROGOWA	mgr inż. Emilia Słotwińska	Upr. bud. nr 14/04/ZG do projektowania bez ograniczeń w specjalności drogowej	03.2023 r.
SPRAWDZAJĄCY: BRANŻA DROGOWA	mgr inż. Witold Szkwarek	Upr. bud. nr 13/04/ZG do projektowania bez ograniczeń w specjalności drogowej	03.2023 r.

DATA OPRACOWANIA: **MARZEC 2023r.**

Spis treści

SPIS TREŚCI.....	2
DECYZJA NR 2/2023 Z DNIA 19.01.2023 O USTALENIU LOKALIZACJI INWESTYCJI CELU PUBLICZNEGO.....	3
POSTANOWIENIE O ODMOWIE WSZCZĘCIA POSTĘPOWANIA W SPRAWIE DECYZJI O ŚRODOWISKOWYCH UWARUNKOWANIACH DLA PRZEDSIĘWZIĘCIA.....	16
INFORMACJA DOTYCZĄCA PLANU BIOZ.....	19

Decyzja nr 2/2023 z dnia 19.01.2023 o ustaleniu lokalizacji inwestycji celu publicznego



#SZCZEPIMYSIE
GOV PL / SZCZEPIMYSIE

Burmistrz Szprotawy

Szprotawa, 19-01-2023



85D01F1QU

Numer sprawy: WI.6733.27.2022

Decyzja Nr 2/2023 o ustaleniu lokalizacji inwestycji celu publicznego

Na podstawie art. 104 *Kodeksu postępowania administracyjnego* (tekst jednolity Dz. U. z 2022 r. poz. 2000) i art. 4 ust. 2 pkt 1; art. 50 ust. 1 i 4; art. 51 ust. 1, pkt 2; art. 52 ust. 1; art. 53; art. 54, art. 55 ustawy z dnia 27 marca 2003 r. o *planowaniu i zagospodarowaniu przestrzennym* (t. j. Dz. U. z 2022 r. poz. 503 ze zm.), rozporządzenia Ministra Infrastruktury z dnia 26 sierpnia 2003 r. w sprawie sposobu ustalania wymagań dotyczących nowej zabudowy i zagospodarowania terenu w przypadku braku miejscowego planu zagospodarowania przestrzennego (t. j. Dz. U. z 2003 r. nr 164, poz. 1588) oraz art. 6 pkt 2 ustawy z dnia 21 sierpnia 1997 r. o gospodarce nieruchomościami (Dz. U. z 2022, poz. 503), **po rozpatrzeniu wniosku: Państwowego Gospodarstwa Leśnego, Lasy Państwowe, Nadleśnictwo Szprotawa, ul. Henrykowska 1A, 67 – 300 Szprotawa, w którego imieniu działa pełnomocnik Pan Daniel Sadowski, zam. Nowa Kopernia 1A, 67 – 300 Szprotawa,**

ustalam

warunki zabudowy dla inwestycji polegającej na:
na budowie drogi leśnej DP-18,

lokalizacja inwestycji: dz. ozn. nr 546, 550/2, 553/2, 558/2, 554, 557, 516, 521, 382, 525, 533, 536, 496, 507, 508/2, 514/2 położone w obrębie wsi Leszno Dolne, gm. Szprotawa.

I. Warunki zabudowy wynikające z analizowanego obszaru - przeznaczenie terenu objętego wnioskiem.

Teren dróg lasów oraz użytków rolnych bez zmiany funkcji.

II. Inwestycja obejmuje następujący zakres prac:

- budowie drogi leśnej o długości ok. 4,600 m (część I drogi o długości ok. 2,300 m oraz część II drogi o długości ok. 2,300 m) i szerokości jezdni do 3,5 m,
- budowa infrastruktury towarzyszącej,

III. Warunki i szczegółowe zasady zagospodarowania terenu oraz jego zabudowy wynikające z przepisów odrębnych:

1. ustawy z dnia 7 lipca 1994 r. - **Prawo budowlane** (t. j. Dz. U. 2021, poz. 2351 ze zm.):
 - należy zachować warunki wynikające z przepisów prawa ze szczególnym uwzględnieniem warunków technicznych wynikających z Rozporządzenia Ministra Infrastruktury z dnia 12 kwietnia 2002 r. **w sprawie warunków technicznych, jakim powinny odpowiadać budynki i ich usytuowanie** (t. j. Dz. U. z 2019 r. poz. 1065),
 - projekt budowlany winien być sporządzony przez osoby posiadające odpowiednie uprawnienia do projektowania w danej branży i zrzeszonych we właściwych izbach branżowych: architektonicznej i budowlanej.
2. ustawy z dnia 21 marca 1985 r. **o drogach publicznych** (t. j. Dz. U. 2022, poz. 1693) należy zachować warunki wynikające z rozporządzenia Ministra Transportu i Gospodarki Morskiej z 2 marca 1999 r. **w sprawie warunków technicznych, jakim powinny odpowiadać drogi publiczne i ich usytuowanie** (t. j. Dz. U. z 2016 r., poz. 124),
 - a) wszelkie prace prowadzone w pasie drogi wymagają uzyskania zgody jej zarządcy, przed rozpoczęciem robót należy uzyskać pozwolenie na zajęcie pasa drogowego,
 - b) należy zachować warunki techniczne w zakresie: sposobu prowadzenia robót i odległości od istniejących sieci uzbrojenia podziemnego określone przez jednostki branżowe,
3. należy zachować warunki wynikające z rozporządzenia Ministra Transportu i Gospodarki Morskiej z dnia 30 maja 2000 r. w sprawie warunków technicznych, jakim powinny odpowiadać drogowe obiekty inżynierskie i ich usytuowanie (Dz. U. z 2000, nr 63, poz. 735),
4. należy przestrzegać zapisy art. 32 ustawy z dnia 23 lipca 2003 r. o ochronie zabytków i opiece nad zabytkami (t. j. Dz. U. z 2022 r., poz. 840) zgodnie z którym: kto w trakcie prowadzenia robót budowlanych lub ziemnych, odkrył przedmiot, co do którego istnieje przypuszczenie, iż jest on zabytkiem jest obowiązany: wstrzymać wszelkie roboty mogące uszkodzić lub zniszczyć odkryty przedmiot; zabezpieczyć, przy użyciu dostępnych środków, ten przedmiot i miejsce jego odkrycia; niezwłocznie zawiadomić o tym wojewódzkiego konserwatora zabytków, a jeśli nie jest to możliwe, właściwego wójta (burmistrza, prezydenta miasta). Burmistrz jest obowiązany niezwłocznie, nie dłużej niż w terminie 3 dni, przekazać wojewódzkiemu konserwatorowi zabytków przyjęte zawiadomienie, o którym mowa w ust. 1 pkt 3,
 - a) teren nie znajduje się w strefie objętej ochroną konserwatorską,
 - b) przedmiot inwestycji nie jest objęty wpisem do rejestru zabytków,
5. ustawy z dnia 3 lutego 1995r. **o ochronie gruntów rolnych i leśnych** (t. j. Dz.U. z 2021 r., poz. 1326), teren, nie wymaga uzyskania zgody na zmianę przeznaczenia gruntów rolnych i leśnych na cele nierolnicze i nieleśne;
6. ustawy z dnia 27 kwietnia 2001r. – **Prawo ochrony środowiska** (Dz. U. z 2017 r., poz. 1973) oraz rozporządzenia Rady Ministrów z dnia 10 września 2019 r. **w sprawie przedsięwzięć mogących znacząco oddziaływać na środowisko** (t. j. Dz. U. z 2019 r., poz. 1839) inwestycja nie jest zaliczana do przedsięwzięć mogących znacząco oddziaływać na środowisko - pismo o odmownie wszczęcia postępowania o wydanie decyzji o środowiskowych uwarunkowaniach z dnia 16. 11. 2022 r., znak sprawy: ROŚ.6220.37.2022,
7. należy zachować warunki wynikające z ustawy z dnia 20 lipca 2017r. **Prawo wodne** (t. j. Dz. U. z 2021 r., poz. 2233 ze zm.),

8. należy zachować warunki wynikające z ustawy z dnia 16 kwietnia 2004 r. o ochronie przyrody (t. j. Dz. U. z 2021 r., poz. 1098) w tym planu ochrony dla obszaru Natura 2000 Bory Dolnośląskie o kodzie PLB020005.

IV. Warunki i wymagania ochrony i kształtowania ładu przestrzennego:

1. projekt budowlany opracować zgodnie z obowiązującymi przepisami i normami,
2. ustala się warunki dla budowy drogi leśnej:
 - a) budowę o szerokości jezdni do 3,5 m,
 - b) budowę zatok mijankowych co ok. 300 m zakwalifikowanych jako dojazdy pożarowe,
 - c) przebudowę nawierzchni dróg i zjazdów,
 - d) należy zapewnić odpływ wód opadowych i trwałość użytkowania drogi leśnej uwzględniając dopuszczalne naciski osi pojazdów na nawierzchnię,
 - e) należy zachować warunki wynikające z powołanych wcześniej przepisów ze szczególnym uwzględnieniem warunków technicznych,
 - f) należy zachować normatywne odległości oraz warunki techniczne sieci uzbrojenia podziemnego,
3. dopuszcza się:
 - a) budowę infrastruktury technicznej i towarzyszącej,

V. Warunki ochrony środowiska i zdrowia ludzi oraz dziedzictwa kulturowego, zabytków oraz dóbr kultury współczesnej:

1. planowaną inwestycję zaprojektować w sposób zapewniający spełnienie wymogów z zakresu warunków higienicznych i zdrowotnych oraz ochrony środowiska, bezpieczeństwa pożarowego i użytkowania,
2. planowana inwestycja nie należy do przedsięwzięć w odniesieniu do obszarów narażonych na niebezpieczeństwo powodzi, ujętych na mapach zagrożenia powodziowego oraz mapach ryzyka powodziowego sporządzonych zgodnie z art. 171 ust.1 ustawy Prawo wodne przez Wody Polskie w uzgodnieniu z właściwymi wojewodami,
3. teren nie należy do obszarów położonych w granicach parku narodowego i jego otuliny,
4. zakres inwestycji nie należy do terenów zagrożonych osuwaniem się mas ziemnych,
5. teren nie należy do terenów górniczych oraz obszarów pasa technicznego, pasa ochronnego oraz morskich portów i przystani,
6. zakres nie należy do inwestycji lokalizowanych w miejscowościach uzdrowiskowych,
7. teren planowanej inwestycji znajduje się w obszarze Natura 2000 Bory Dolnośląskie,

VI. Warunki obsługi w zakresie infrastruktury technicznej i komunikacji:

1. Warunki obsługi komunikacji:
 - a) dojazdu i dojazdu:
 - istniejące,
 - wszelkie prace prowadzone w pasie drogi wymagają uzyskania zgody zarządcy,
 - b) realizacja miejsc parkingowych i postojowych
 - nie dotyczy
2. Infrastruktura techniczna - projektowana na warunkach określonych przez właściwych zarządców sieci:

- a) kanalizacja deszczowa - nie dotyczy,
- b) sieć wodociągowa - nie dotyczy,
- c) kanalizacja sanitarna - nie dotyczy,
- d) sieć gazowa - nie dotyczy,
- e) sieć elektroenergetyczna - nie dotyczy,
- f) sposób unieszkodliwienia odpadów - nie dotyczy,
- g) ogrzewanie - nie dotyczy,

VII. Wymaganie dotyczące ochrony osób trzecich:

- a) projektowana inwestycja nie może wywoływać uciążliwości powodowanych przez hałas, wibracje, zakłócenia elektryczne i promieniowanie oraz powodować zanieczyszczenie powietrza, wody i gleby a także pozbawić osoby trzecie dostępu do drogi publicznej, możliwości korzystania z wody, kanalizacji, energii elektrycznej i ciepłej oraz ze środków łączności,
- b) obszar przewidziany pod zabudowę nie powinien obejmować terenu pod i nad urządzeniami elektroenergetycznymi lub innymi sieciami infrastruktury podziemnej z dopuszczeniem ich przebudowy na warunkach wydanych przez zarządcę sieci,
- c) Inwestor ponosi koszty roszczeń jeżeli decyzja o warunkach zabudowy wywołuje skutki w wyniku których korzystanie z nieruchomości lub jej części w dotychczasowy sposób lub zgodny z dotychczasowym przeznaczeniem stało się niemożliwe bądź istotnie ograniczone.

VIII. Uzgodnienia:

1. warunki w zakresie komunikacji w odniesieniu do obszarów przyległych do pasa drogowego drogi gminnej, uzgodniono z zarządcą drogi gminnej. Ze względu na tożsamość organu wydającego niniejszą decyzję odstąpiono od zastosowania trybu 106 kpa.
2. warunki w zakresie komunikacji w odniesieniu do obszarów przyległych do pasa drogowego drogi krajowej:
 - uzgodniono postanowieniem z dnia 22.12. 2022 r., znak sprawy: O/ZG.Z-3.4351.215.2022.JH,
3. ochrony konserwatorskiej:
 - nie dotyczy,
4. w zakresie ochrony gruntów rolnych:
 - uzgodniono pismem z dnia 01. 12. 2022 r. poprzez brak odpowiedzi w terminie,
5. w zakresie ochrony gruntów leśnych z Regionalną Dyрекcją Lasów Państwowych w Zielonej Górze, ul. Kazimierza Wielkiego 24a, 65 – 950 Zielona Góra,
 - uzgodniono postanowieniem z dnia 21. 12. 2022 r., znak sprawy: Zn.spr.:ZS.224.271.2022,
6. z Państwowym Gospodarstwem Wodnym Wody Polskie Regionalny Zarząd Gospodarki Wodnej we Wrocławiu, ul. C. K. Norwida 34, 50 – 950 Wrocław,
 - umorzono postępowanie Decyzją Nr 439/RPP/CP-451/2022 z dnia 28. 12. 2022 r., znak sprawy: WR.RPP.611.451.2022.ms,
7. w zakresie melioracji wodnych z Państwowym Gospodarstwem Wodnym Wody Polskie Zarząd Zlewni w Lwówku Śląskim, ul. Jaśkiewicza 24, 59 – 600 Lwówek Śląski,
 - uzgodniono postanowieniem z dnia 21. 12. 2022 r., znak sprawy: WR.ZPU.3.522.439.2022.AS,

8. w zakresie zadań rządowych albo samorządowych, służących realizacji inwestycji celu publicznego:
- nie występują,
9. w odniesieniu do obszarów objętych ochroną na podstawie przepisów o ochronie przyrody:
- uzgodniono pismem z dnia 01. 12. 2022 r. poprzez brak odpowiedzi w terminie

IX. Załączniki:

linie rozgraniczające teren inwestycji wyznaczono na mapie w skali 1:2000

Projekt decyzji przygotowała osoba o której mowa w art. 5 pkt 5 Ustawy z dnia 27 marca 2003 r. o planowaniu i zagospodarowaniu przestrzennym (t. j. Dz. U. z 2022 r., poz. 503 ze zm.).

Uzasadnienie

Postępowanie administracyjne prowadzono na podstawie wniosku Państwowego Gospodarstwa Leśnego, Lasy Państwowe, Nadleśnictwo Szprotawa, ul. Henrykowska 1A, 67 – 300 Szprotawa. Inwestycja przebiega przez dz. ozn. nr 546, 550/2, 553/2, 558/2, 554, 557, 516, 521, 382, 525, 533, 536, 496, 507, 508/2, 514/2 położone w obrębie wsi Leszno Dolne, gm. Szprotawa.

Przedmiotem inwestycji jest budowa drogi leśnej DP - 18 o długości ok. 4,600 m (część I drogi o długości ok. 2,300 m oraz część II drogi o długości ok. 2,300 m) i szerokości jezdni do 3,5 m.

Zgodnie z art. 4 ust. 1 i 2 ustawy z dnia 27 marca 2003 r. o planowaniu i zagospodarowaniu przestrzennym (t. j. Dz. U. z 2022 r., poz. 503 ze zm.) określenie sposobów zagospodarowania i warunków zabudowy terenu następuje w drodze decyzji o warunkach zabudowy i zagospodarowania terenu w przypadku braku miejscowego planu zagospodarowania przestrzennego.

Część działek ozn. nr 508/2 oraz 514/2 objęta jest zmianą miejscowego planu ogólnego zagospodarowania przestrzennego Gminy Szprotawa zatwierdzonego uchwałą nr XXX/219/97 Rady Gminy i Miasta w Szprotawie z dnia 30 kwietnia 1997 roku i ogłoszoną w Dzienniku Urzędowym Województwa Zielonogórskiego nr 11 poz. 118 z dnia 30. 06. 1997 r.

Ustalenia decyzji o lokalizacji inwestycji celu publicznego nie obowiązują na terenach objętych miejscowym planem zagospodarowania przestrzennego.

Inwestycja zaliczona jest do inwestycji celu publicznego o znaczeniu gminnym w zakresie wydzielanie gruntów pod drogi publiczne, drogi rowerowe i drogi wodne, budowa, utrzymywanie oraz wykonywanie robót budowlanych tych dróg, obiektów i urządzeń transportu publicznego, a także łączności publicznej i sygnalizacji zgodnie z art. 6 pkt. 1 ustawy z dnia 21 sierpnia 1997 r. o gospodarce nieruchomościami.

Ustalenie warunków zabudowy dla inwestycji, objętej wnioskiem, poprzedzone zostało dokonaniem analizy stanu faktycznego i prawnego, zgodnie z art. 53 ust. 3, pkt 1 i 2 ustawy o planowaniu i zagospodarowaniu przestrzennym.

Decyzją określono warunki zabudowy i zagospodarowania przestrzennego, ochrony środowiska i zdrowia ludzi oraz dziedzictwa kulturowego i zabytków oraz dóbr kultury współczesnej; obsługi w zakresie infrastruktury technicznej i komunikacji, wymagań ochrony interesów osób trzecich. Linie rozgraniczające teren inwestycji oznaczono na mapie w skali 1: 2000, stanowiącej załącznik graficzny decyzji.

Stan prawny nieruchomości przyjęto na podstawie wykazu właścicieli i władających wg stanu będącego w zasobie geodezyjnym stanowiącym materiał państwowego zasobu geodezyjno-kartograficznego udostępniony do celów wewnętrznych tutejszego Urzędu.

Stosownie do wymogów procedury administracyjnej, wszystkie strony zostały zawiadomione o wszczęciu postępowania administracyjnego w drodze obwieszczenia podanego do publicznej wiadomości oraz zawiadomieniem o prowadzonym postępowaniu.

Zgodnie z art. 59 ust.1 i 2 oraz 62 ust 1 ustawy z dnia 27 marca 2003 r. o *planowaniu i zagospodarowaniu przestrzennym*, inwestycja dotyczy terenu działek 546, 550/2, 553/2, 558/2, 554, 557, 516, 521, 382, 525, 533, 536, 496, 507, 508/2, 514/2 położonych w obrębie wsi Leszno Dolne, gm. Szprotawa.

Zgodnie z art. 63 ust. 3 ustawy o *planowaniu i zagospodarowaniu przestrzennym*, jeżeli decyzja o warunkach zabudowy wywołuje skutki, o których mowa w art. 36, przepisy art. 36 oraz art. 37 stosuje się odpowiednio. Koszty realizacji roszczeń, o których mowa w art. 36 ust. 1 i 3, ponosi Inwestor, po uzyskaniu ostatecznej decyzji o pozwoleniu na budowę.

Zgodnie z art. 53 ust. 4 ustawy o *planowaniu i zagospodarowaniu przestrzennym*, projekt decyzji został uzgodniony ze stosownymi organami w zakresie ich właściwości.

Biorąc powyższe pod uwagę decyzję uznano za uzgodnioną zgodnie z art. 53 ust 4 ustawy o *planowaniu i zagospodarowaniu przestrzennym*.

Mając powyższe na uwadze postanowiono jak w sentencji.

Pouczenie

Zgodnie z przepisami art. 63 ust. 4 powołanej wyżej ustawy o *planowaniu i zagospodarowaniu przestrzennym*, wnioskodawcy, który nie uzyskał prawa do terenu nie przysługuje roszczenie o zwrot nakładów poniesionych w związku z otrzymaną decyzją ustalającą warunki zabudowy i zagospodarowania terenu.

Niniejsza decyzja o warunkach zabudowy nie rodzi praw do terenu oraz nie narusza prawa własności i uprawnień osób trzecich.

Warunkiem rozpoczęcia robót budowlanych jest uzyskania decyzji o pozwoleniu na budowę poprzez przedłożenie we właściwym Starostwie Powiatowym odrębnego wniosku.

Inwestorowi przysługuje prawo wniesienia żądania, o którym mowa w ust. 2e ustawy o planowaniu i zagospodarowaniu przestrzennym (t. j. Dz. U. z 2022 r, poz. 503 ze zm.).

Od niniejszej decyzji służy stronom wniesienie odwołania do Samorządowego Kolegium Odwoławczego w Zielonej Górze za pośrednictwem Burmistrza Szprotawy, w terminie 14 dni od daty jej doręczenia.

Zgodnie art. 127a § 1i 2 Kodeksu postępowania administracyjnego w trakcie biegu terminu do wniesienia odwołania strona może zrzec się prawa do wniesienia odwołania wobec organu administracji publicznej, który wydał decyzję. Z dniem doręczenia organowi administracji publicznej oświadczenia o zrzeczeniu się prawa do wniesienia odwołania przez ostatnią ze stron postępowania, decyzja staje się ostateczna i prawomocna.

Otrzymują:

1. Strony biorące udział w postępowaniu,

Do wiadomości:

2. Starostwo Powiatowe w Żaganiu, ul. Dworcowa 39, 68 – 100 Żagań.
a/a



z up. BURMISTRZA

Jan Litwińska
KIEROWNIK WYDZIAŁU

Decyzja ostateczna
na dzień 03.02.2023

z up. BURMISTRZA

Jan Litwińska
KIEROWNIK WYDZIAŁU

Zgodnie z art. 14 ogólnego rozporządzenia o ochronie danych osobowych z dnia 27 kwietnia 2016 r. (Dz. Urz. UE L 119 z 04.05.2016) informuję, iż:

- 1) Administratorem Pani/Pana danych osobowych jest Burmistrz Szprotawy, ul. Rynek 45, 67-300 Szprotawa,
- 2) kontakt z Inspektorem Ochrony Danych: inspektor@cbi24.pl, listownie: ul. Rynek 45, 67 - 300 Szprotawa,
- 3) Pani/Pana dane osobowe przetwarzane będą w celu wydania decyzji - na podstawie art. 6 ust. 1 lit. c ogólnego rozporządzenia o ochronie danych osobowych z dnia 27 kwietnia 2016 r zgodnie z ustawą z dnia 8 marca 1990 o samorządzie gminnym, a także na podstawie: ustawy z dnia 27 marca 2003 r. o planowaniu i zagospodarowaniu przestrzennym (t. j. Dz. U. z 2022 r., poz. 503 ze zm.),
- 4) kategoria danych osobowych: niewrażliwe (zwykłe)
- 5) Pani/Pana dane osobowe pozyskano z ewidencji gruntów ze Starostwa Powiatowego w Żaganiu
- 6) odbiorcami Pani/Pana danych osobowych będą wyłącznie podmioty uprawnione do uzyskania danych osobowych na podstawie przepisów prawa,
- 5) Pani/Pana dane osobowe przechowywane będą w czasie określonym przepisami prawa (zgodnie z instrukcją kancelaryjną w oparciu o jednolity rzeczowy wykaz akt),
- 6) posiada Pani/Pan prawo żądania od administratora dostępu do danych osobowych, prawo do ich sprostowania, usunięcia lub ograniczenia przetwarzania, prawo do wniesienia sprzeciwu wobec przetwarzania,
- 7) ma Pani/Pan prawo wniesienia skargi do organu nadzorczego tj. Prezesa Urzędu Ochrony Danych Osobowych,
- 8) Pani/Pana dane osobowe nie będą przetwarzane w sposób zautomatyzowany w tym również w formie profilowania.

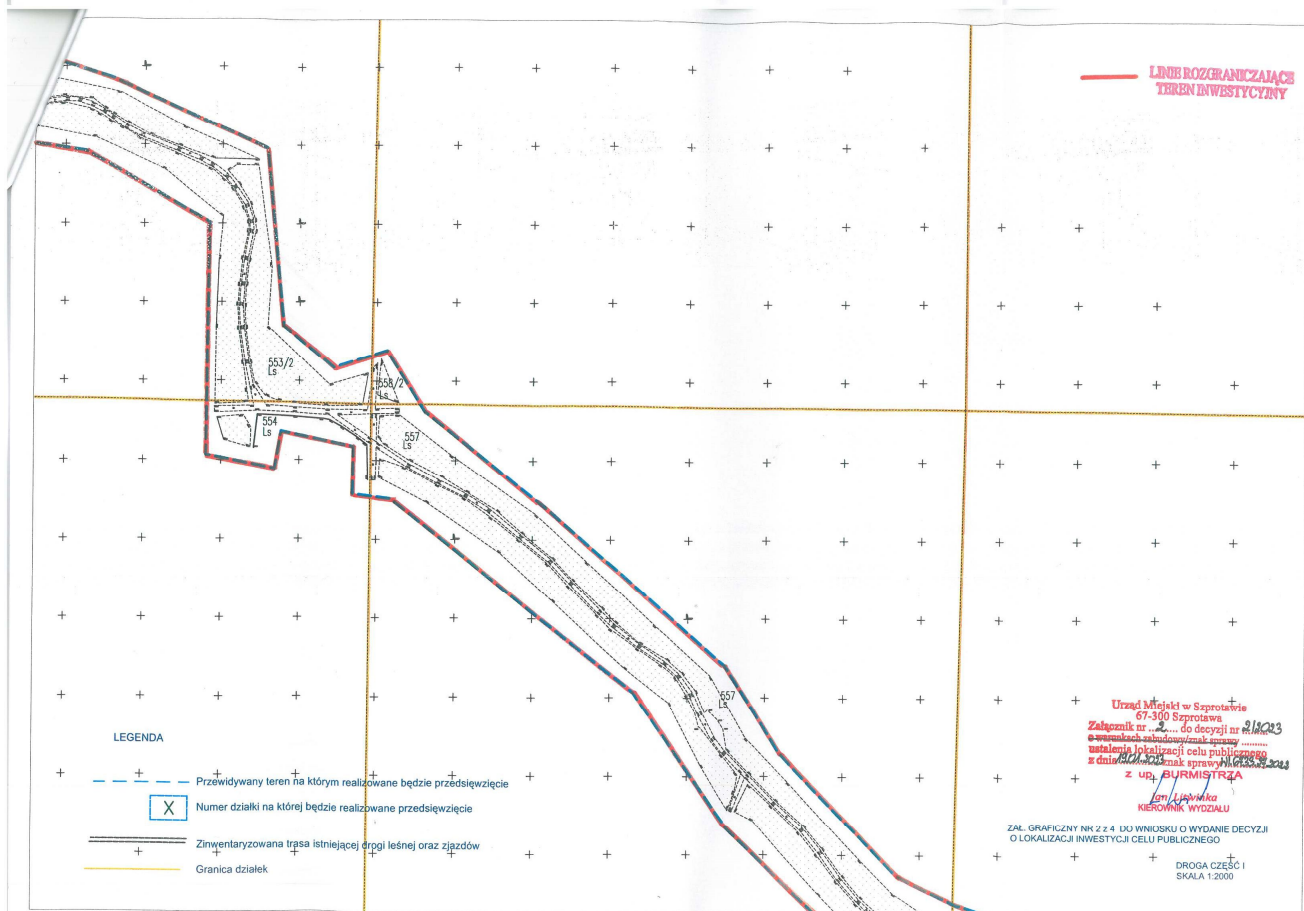
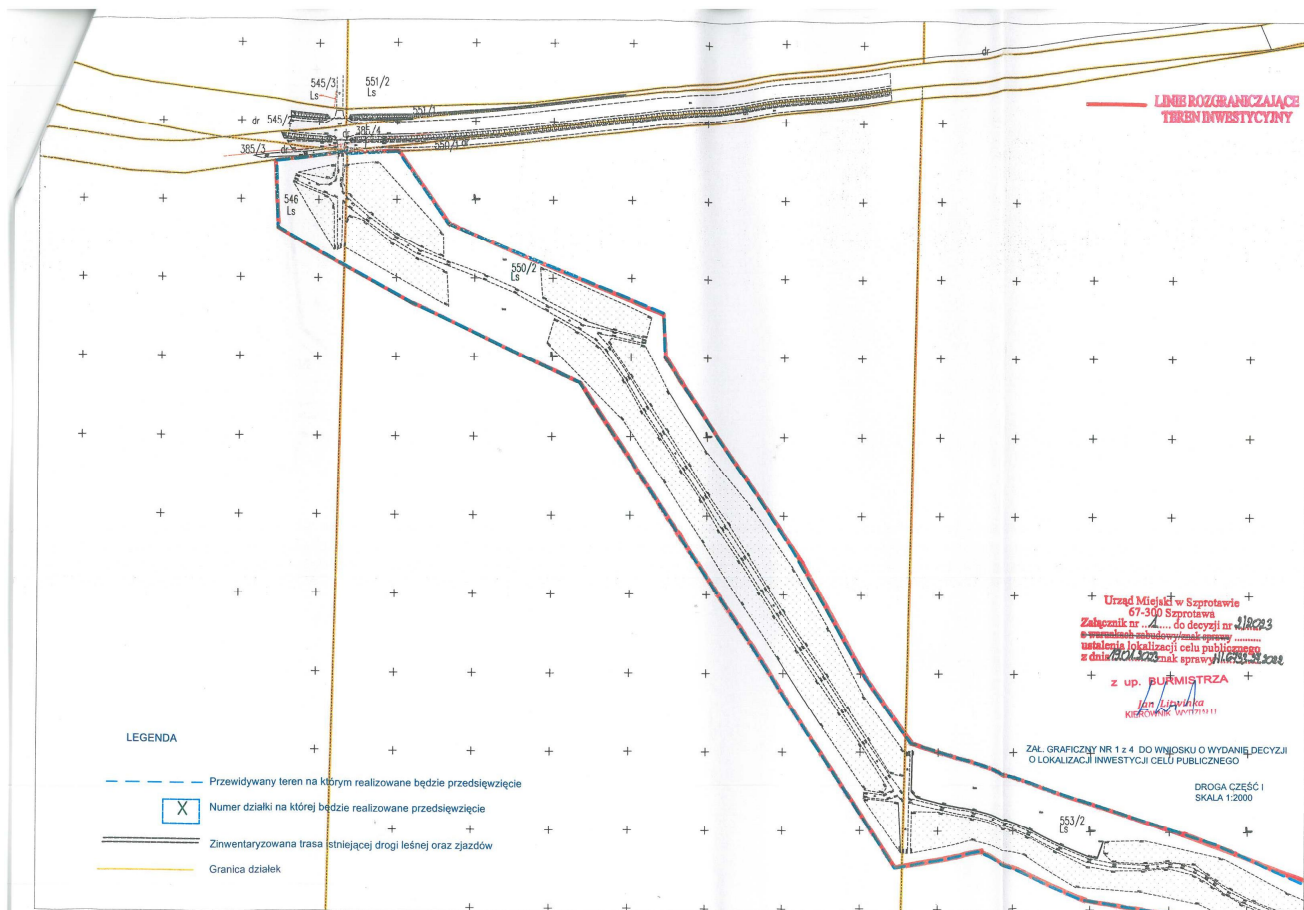

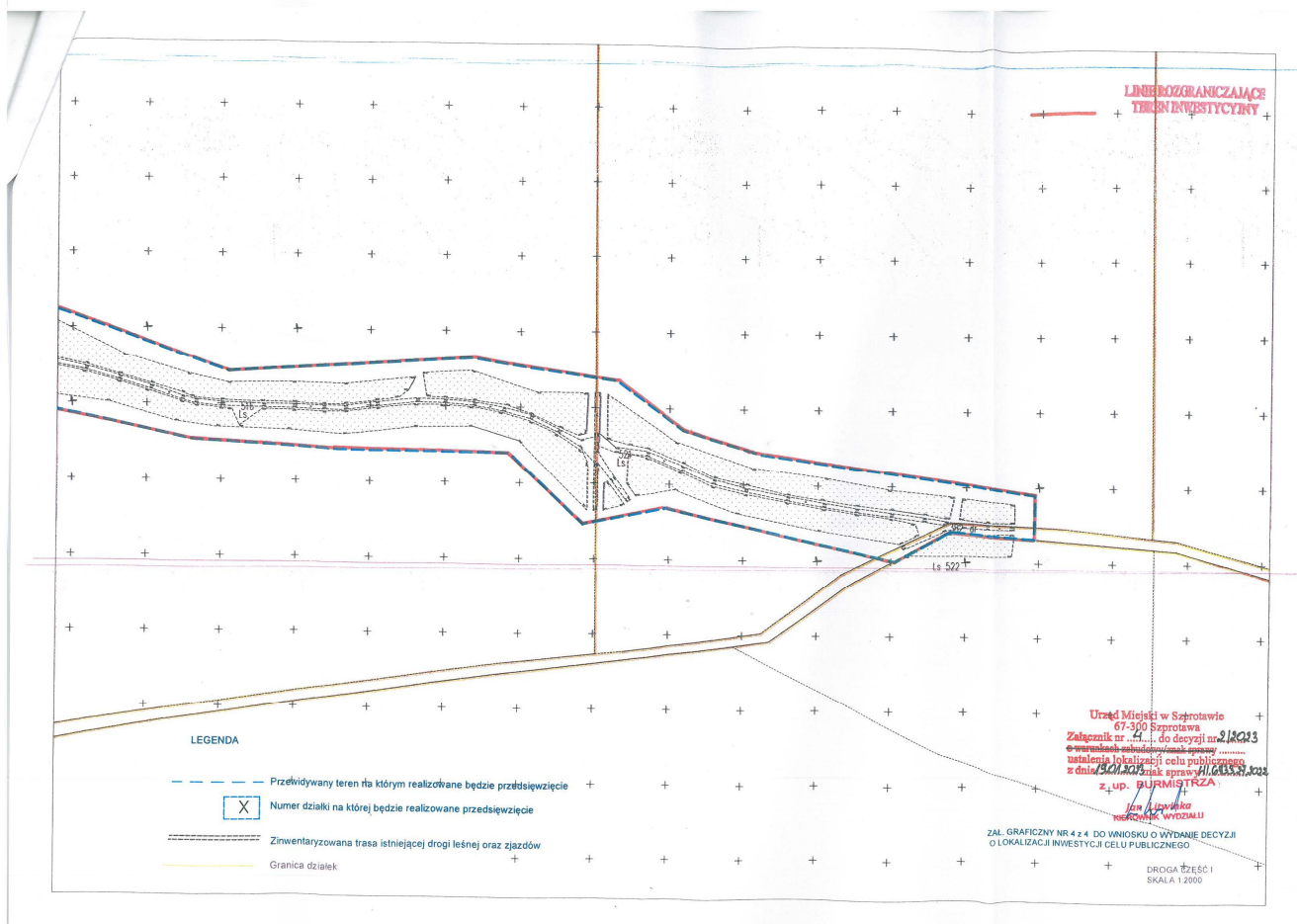
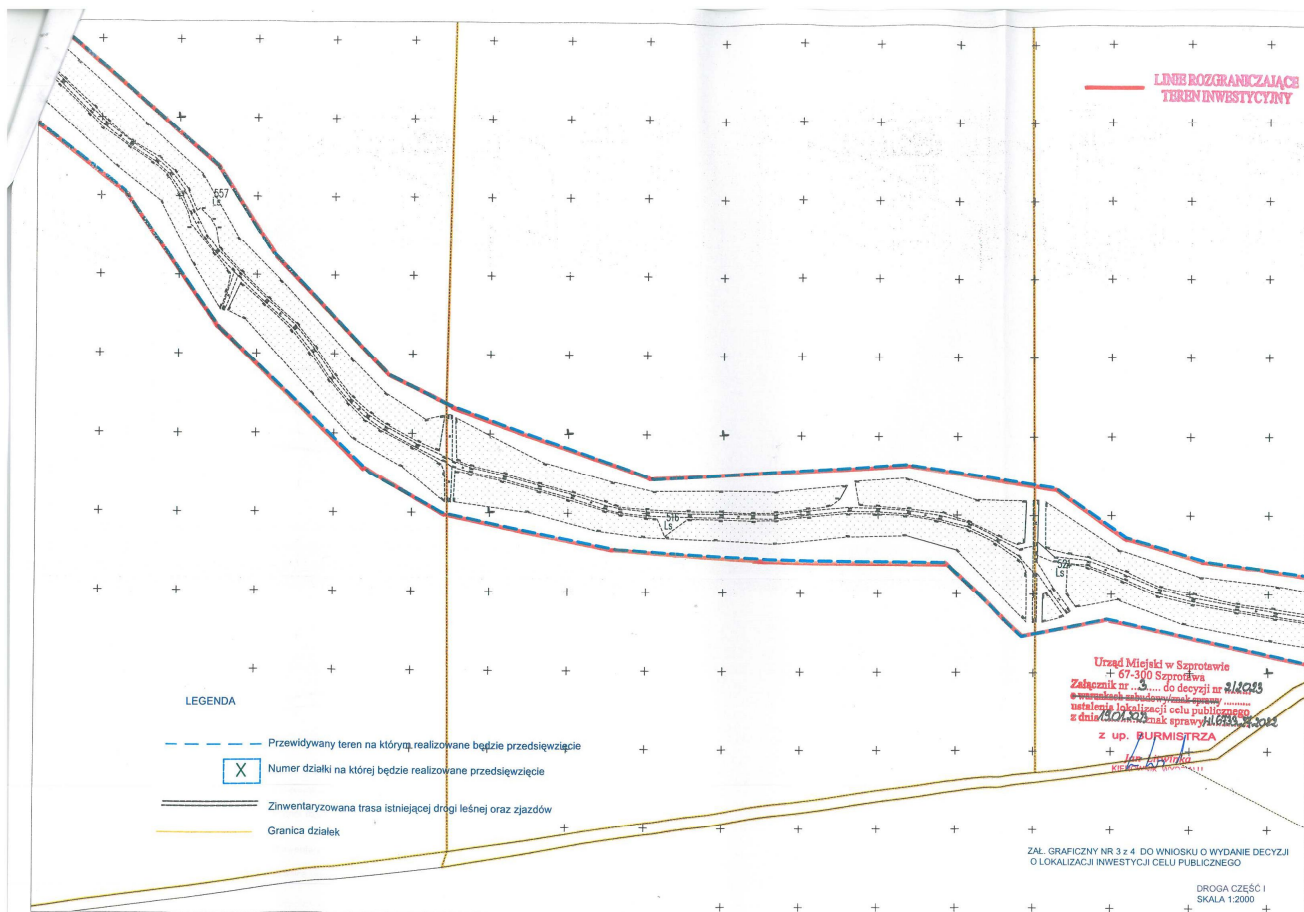

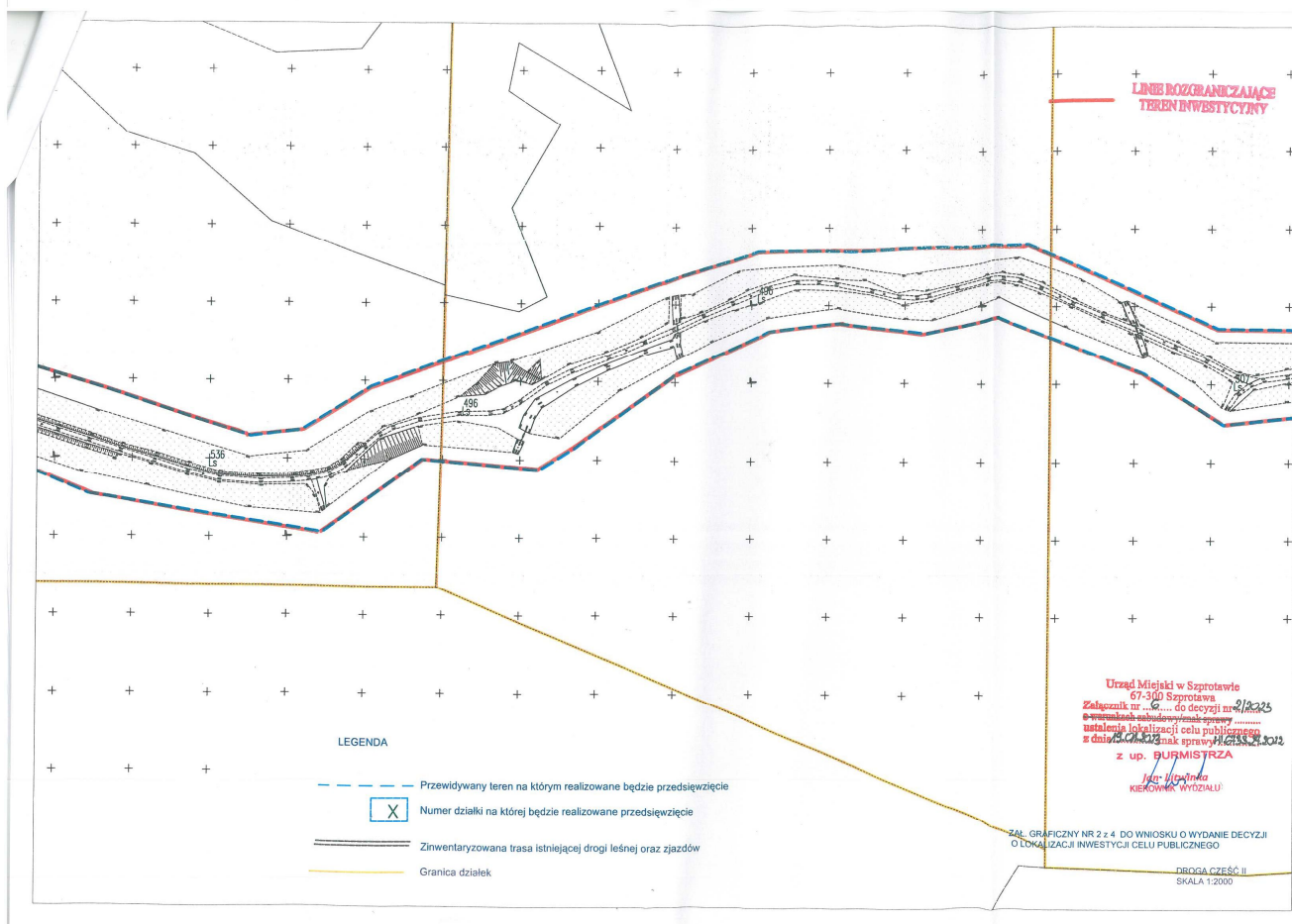
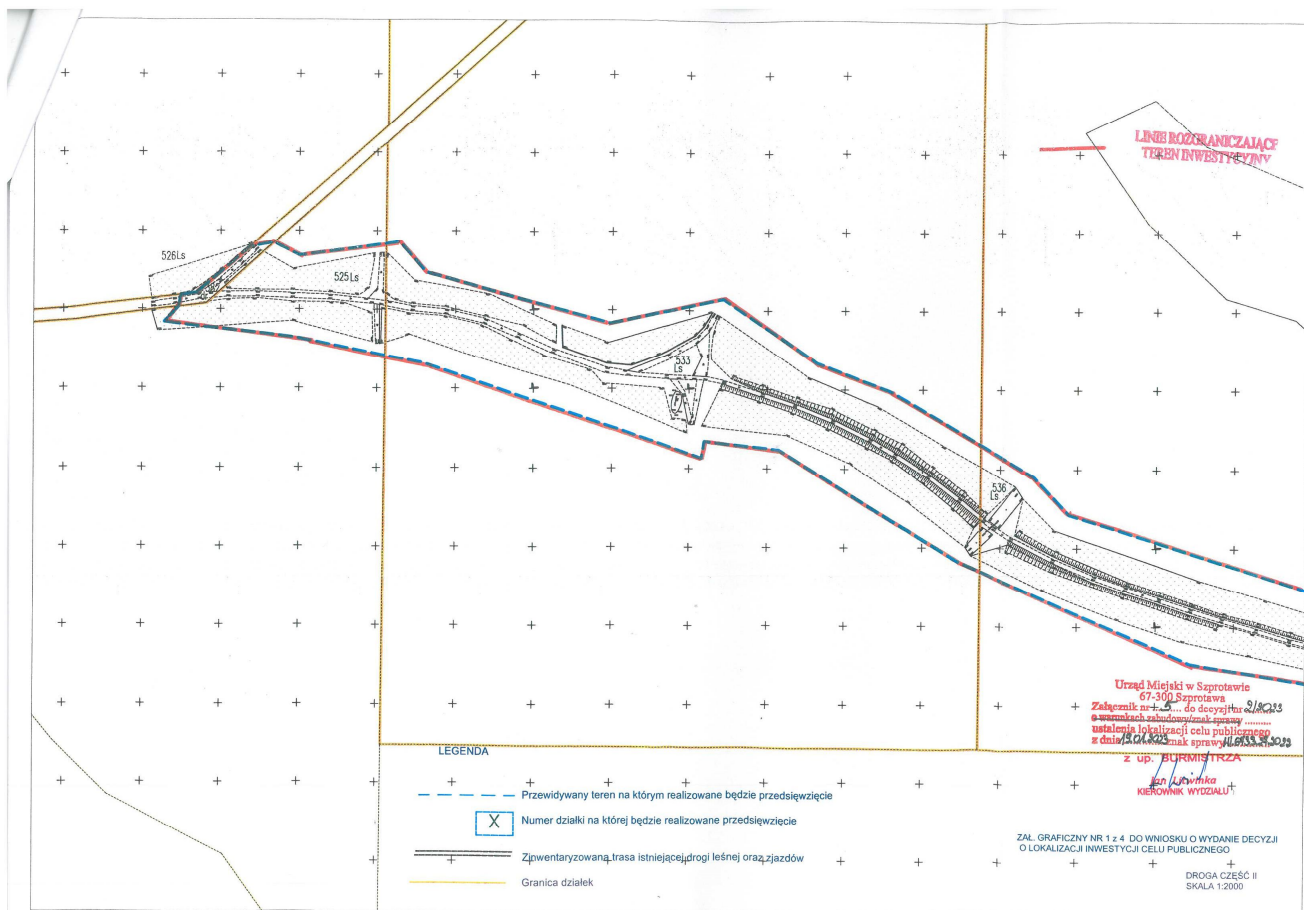

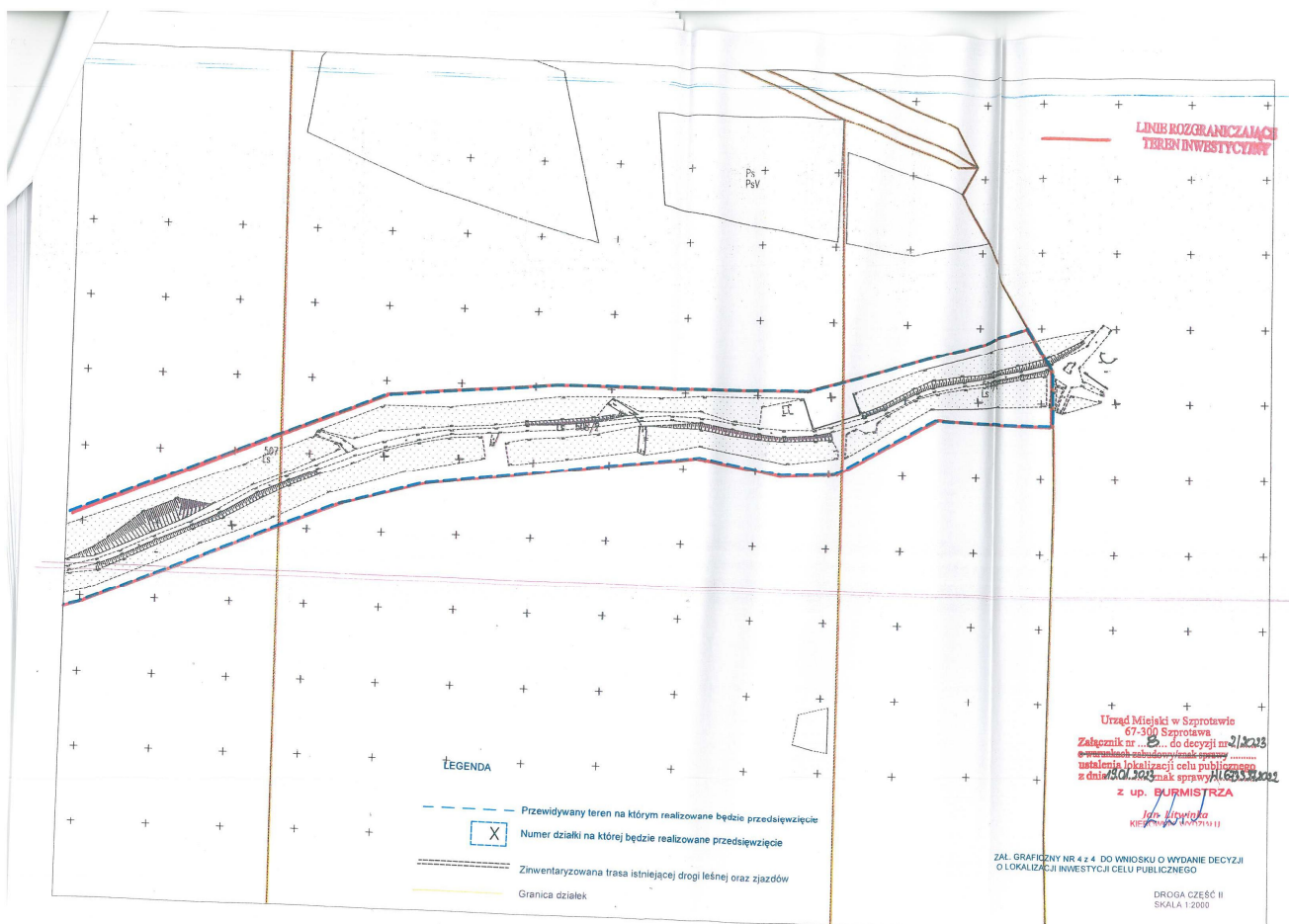
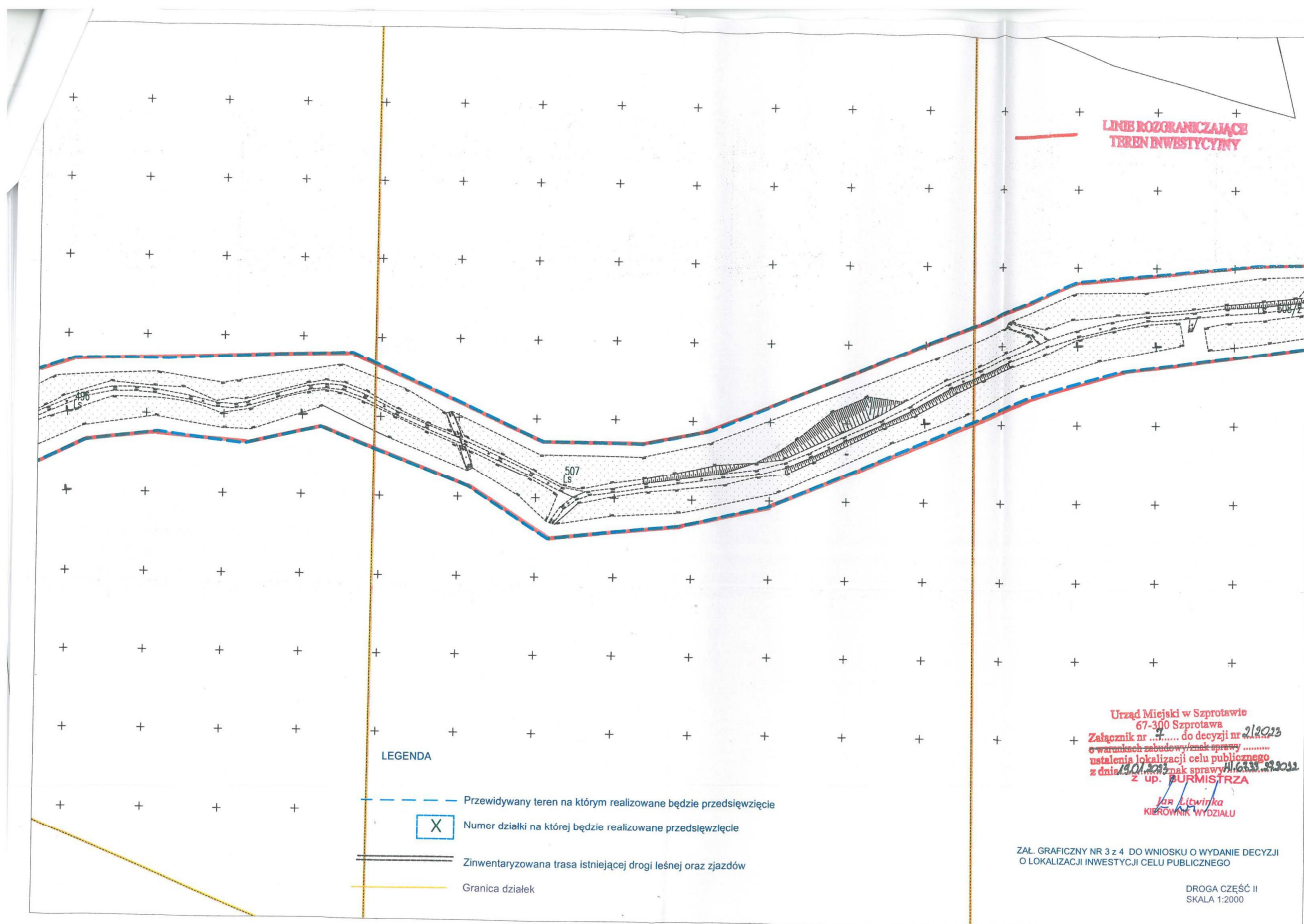

Załącznik
do decyzji Burmistrza Szprotawy o ustaleniu lokalizacji celu publicznego

Wyniki analizy funkcji oraz cech zabudowy i zagospodarowania terenu dla inwestycji celu publicznego polegającej na: **budowie drogi leśnej o długości ok. 4,600 m (część I drogi o długości ok. 2,300 m oraz część II drogi o długości ok. 2,300 m) i szerokości jezdni do 3,5 m.**

Lokalizacja inwestycji: dz. ozn. nr 546, 550/2, 553/2, 558/2, 554, 557, 516, 521, 382, 525, 533, 536, 496, 507, 508/2, 514/2 położone w obrębie wsi Leszno Dolne, gm. Szprotawa.

Inwestor: Państwowe Gospodarstwo Leśne, Lasy Państwowe, Nadleśnictwo Szprotawa, ul. Henrykowska 1A, 67 – 300 Szprotawa, w którego imieniu działa pełnomocnik Pan Daniel Sadowski, zam. Nowa Kopernia 1A, 67 – 300 Szprotawa,

Podstawa prawna analizy:

- ustawa z dnia 27 marca 2003 r. o planowaniu i zagospodarowaniu przestrzennym (t. j. Dz. U. z 2022 r., poz. 503 ze zm.)
- rozporządzenie Ministra Infrastruktury z dnia 26 sierpnia 2003 r. w sprawie oznaczeń i nazewnictwa stosowanych w decyzji o ustaleniu lokalizacji inwestycji celu publicznego oraz w decyzji o warunkach zabudowy (Dz. U. Nr 164, poz. 1589)

1) charakterystyka obszaru analizowanego:

2) ustalenia warunków zabudowy i zagospodarowania terenu:

Zgodnie z art. 61 ust. 3 ustawy z dnia 27 marca 2003 r. o planowaniu i zagospodarowaniu przestrzennym (t. j. Dz. U. z 2022 r., poz. 503) nie stosuje się przepisów dotyczących:

- ust. 1 pkt. 1 w zakresie analizy warunków sąsiedztwa i parametrów zabudowy,
- pkt 2 w zakresie dostępu do drogi publicznej, nie stosuje się do obiektów liniowych i urządzeń infrastruktury technicznej.

Analizą objęto warunki w zakresie czy:

- istniejące lub projektowane uzbrojenie terenu, z uwzględnieniem ust. 5 jest wystarczające dla zamierzenia budowlanego;
- teren nie wymaga uzyskania zgody na zmianę przeznaczenia gruntów rolnych i leśnych na cele nierolnicze i nieleśne albo jest objęty zgodą uzyskaną przy sporządzaniu miejscowych planów, które utraciły moc na podstawie art. 67 ustawy, o której mowa w art. 88 ust. 1;
- decyzja jest zgodna z przepisami odrębnymi.

Przedmiotem inwestycji jest budowie drogi leśnej o długości ok. 4,600 m (część I drogi o długości ok. 2,300 m oraz część II drogi o długości ok. 2,300 m) i szerokości jezdni do 3,5 m. Inwestycja dotyczy realizacji infrastruktury technicznej i w tym zakresie istniejące uzbrojenie terenu jest wystarczające do realizacji zamierzenia.

Zgodnie z art. 59 ust.1 i 2 oraz 62 ust 1 ustawy z dnia 27 marca 2003 r. o planowaniu i zagospodarowaniu przestrzennym, inwestycja lokalizowana jest na terenach ozn. nr 546, 550/2, 553/2, 558/2, 554, 557, 516, 521, 382, 525, 533, 536, 496, 507, 508/2, 514/2 położonych w obrębie wsi Leszno Dolne, gm. Szprotawa, na którym gmina nie posiada obowiązującego planu miejscowego i podjęła uchwałę o przystąpieniu do sporządzenia miejscowego planu.

Zgodnie z art. 7 ust. 1 ustawy z dnia 8 marca 1990 r. o samorządzie gminnym: zaspokajanie zbiorowych potrzeb wspólnoty należy do zadań własnych gminy. W szczególności zadania własne obejmują sprawy:

- 1) ładu przestrzennego, gospodarki nieruchomościami, ochrony środowiska i przyrody oraz gospodarki wodnej,
- 2) gminnych dróg, ulic, mostów, placów oraz organizacji ruchu drogowego.

Inwestycja nie jest zaliczana do przedsięwzięć mogących znacząco oddziaływać na środowisko.

Inwestycja zaliczona jest do inwestycji celu publicznego o znaczeniu gminnym w zakresie wydzielanie gruntów pod drogi publiczne, drogi rowerowe i drogi wodne, budowa, utrzymywanie oraz wykonywanie robót budowlanych tych dróg, obiektów i urządzeń transportu publicznego, a także łączności publicznej i sygnalizacji zgodnie z art. 6 pkt. 1 ustawy z dnia 21 sierpnia 1997 r. o gospodarce nieruchomościami.

Cześć działek ozn. nr 508/2 oraz 514/2 objęta jest zmianą miejscowego planu ogólnego zagospodarowania przestrzennego Gminy Szprotawa zatwierdzonego uchwałą nr XXX/219/97 Rady Gminy i Miasta w Szprotawie z dnia 30 kwietnia 1997 roku i ogłoszoną w Dzienniku Urzędowym Województwa Zielonogórskiego nr 11 poz. 118 z dnia 30. 06. 1997 r.

Z warunków wynikających z ustawy z dnia 3 lutego 1995 r. o ochronie gruntów rolnych i leśnych, teren, nie wymaga uzyskania zgody na zmianę przeznaczenia gruntów rolnych i leśnych na cele nierolnicze i nieleśne.

Wnioskodawca nie jest właścicielem działek.

Z warunków wynikających z ustawy z dnia 23 lipca 2003 r. o ochronie zabytków i opiece nad zabytkami (t. j. Dz.U. z 2022 r., poz. 840 ze zm.),

a) teren nie znajduje się w strefie objętej ochroną konserwatorską,

Planowana inwestycja nie należy do przedsięwzięć w odniesieniu do obszarów narażonych na niebezpieczeństwo powodzi, ujętych na mapach zagrożenia powodziowego oraz mapach ryzyka powodziowego sporządzonych zgodnie z art. 171 ust.1 ustawy Prawo wodne przez Wody Polskie w uzgodnieniu z właściwymi wojewodami.

Teren nie należy do obszarów położonych w granicach parku narodowego i jego otuliny.

Zakres inwestycji nie należy do terenów zagrożonych osuwaniem się mas ziemnych.

Teren nie należy do terenów górniczych oraz obszarów pasa technicznego, pasa ochronnego oraz morskich portów i przystani.

Inwestycja nie jest lokalizowana na terenie udokumentowanych złóż kopalin i wód podziemnych.

Zakres inwestycji nie należy do inwestycji lokalizowanych w miejscowościach uzdrowiskowych.

Na terenie objętym wnioskiem nie przewiduje się realizacji zadań samorządowych lub rządowych wynikających z planu zagospodarowania przestrzennego województwa lubuskiego.

Teren planowanej inwestycji znajduje się w obszarze Natura 2000 Bory Dolnośląskie.

Obiekty infrastruktury technicznej nie wymagają dostępu do drogi publicznej zgodnie z art. 61 ust. 3 ustawy o planowaniu i zagospodarowaniu przestrzennym z dnia 27 marca 2003 r. (Dz. U. 2022 poz. 503 ze zm.).

Planowana inwestycja jest zgodna z warunkami określonymi w przepisach odrębnych, a tym samym nie ma podstaw do odmowy ustalenia warunków zabudowy i zagospodarowania terenu zgodnie z art. 56 ustawy z dnia 27 marca 2003 r. o planowaniu i zagospodarowaniu przestrzennym.

Załącznikiem graficznym do analizy urbanistycznej jest załącznik graficzny do decyzji o ustaleniu lokalizacji celu publicznego.

z up. BURMISTRZA

Jan Litwinka
KIEROWNIK WYDZIAŁU

Postanowienie o odmowie wszczęcia postępowania w sprawie decyzji o środowiskowych uwarunkowaniach dla przedsięwzięcia



#SZCZEPIMYSIE
GOV.PL/SZCZEPIMYSIE

Burmistrz Szprotawy

Szprotawa, 16-11-2022



**Państwowe Gospodarstwo Leśne
Lasy Państwowe
Nadleśnictwo Szprotawa
Ul. Henrykowska 1 A
67 – 300 Szprotawa**

Nr sprawy: ROŚ.6220.37.2022

Postanowienie

Na podstawie art. 61a ustawy z dnia 14 czerwca 1960 roku Kodeksu postępowania administracyjnego (Dz.U z 2022 r. poz. 2000 tj.) w związku z art. 71 ust. 2 ustawy z dnia 3 października 2008 r. o udostępnianiu informacji o środowisku i jego ochronie, udziale społeczeństwa w ochronie środowiska oraz o ocenach oddziaływania na środowisko (tj. Dz. U. z 2022 r., poz. 1029 z późn. zm.), po rozpatrzeniu wniosku z dnia 09.11.2022 r. inwestora Państwowego Gospodarstwa Leśnego Lasy Państwowe Nadleśnictwo Szprotawa, w imieniu którego działa pełnomocnik Danie Sadowski w sprawie wydania decyzji o środowiskowych uwarunkowaniach realizacji przedsięwzięcia

postanawiam

odmówić wnioskodawcy wszczęcia postępowania w sprawie wydania decyzji o środowiskowych uwarunkowaniach realizacji przedsięwzięcia polegającego na: „Budowie drogi leśnej nr DP-18” zlokalizowanego w powiecie żagańskim, gminie Szprotawa, obręb Leszno Dolne”

- 1) Część I dz. ewid. nr: 546, 550/2, 553/2, 558/2, 557, 554, 516, 521, 382,
- 2) Część II dz. ewid. nr: 382, 525, 533, 536, 496, 507, 508/2, 514/2,

z uwagi na to, iż planowana realizacja przedsięwzięcia nie kwalifikuje się do przedsięwzięć określonych w rozporządzeniu Rady Ministrów z dnia 10 września 2019 roku w sprawie przedsięwzięć mogących znacząco oddziaływać na środowisko (Dz. U. z 2019 r., poz. 1839).

Uzasadnienie

Wnioskodawca Państwowe Gospodarstwo Leśne Lasy Państwowe Nadleśnictwo Szprotawa w imieniu którego działa pełnomocnik Daniel Sadowski reprezentujący firmę „SKALA” Biuro Projektów i Nadzorów, Nowa Kopernia 1A, 67 – 300 Szprotawa, zwróciło się do Burmistrza Szprotawy wnioskiem z dnia 9.11.2022 r. (data wpływu do tutejszego Urzędu 9.11.2022 r.) o wydanie decyzji środowiskowej dla ww. przedsięwzięcia.

Zgodnie z art. 71 ustawy z dnia 3 października 2008 r. o udostępnianiu informacji o środowisku i jego ochronie, udziale społeczeństwa w ochronie środowiska oraz o ocenach oddziaływania na środowisko (tj. Dz. U. z 2022 r., poz. 1029 z późn. zm.) uzyskanie decyzji o środowiskowych uwarunkowaniach jest wymagane dla przedsięwzięć:

- mogących zawsze znacząco oddziaływać na środowisko;
- mogących potencjalnie znacząco oddziaływać na środowisko.

Wszystkie przedsięwzięcia wymagające uzyskania decyzji środowiskowej wymienione zostały w rozporządzeniu Rady Ministrów w sprawie przedsięwzięć mogących znacząco oddziaływać na środowisko.

Planowane przedsięwzięcie nie zostało zakwalifikowane do przedsięwzięć wymienionych w rozporządzeniu Rady Ministrów z dnia 10 września 2019 roku w sprawie przedsięwzięć mogących znacząco oddziaływać na środowisko (Oz. U. z 2019 r., poz. 1839).

Zgodnie z kartą informacyjną przedsięwzięcia planowane przedsięwzięcie polegać będzie na Budowie drogi leśnej nr DP-18 o łącznej długości około 4.600m, szerokość jezdni 3,5m plus zatoki mijankowe co około 300m zgodnie z wymaganiami dla dróg leśnych zakwalifikowanych jako dojazdy pożarowe wraz z przebudową istniejących dwóch zjazdów z drogi leśnej na drogę gminną (dz. 382) oraz włączenie w istniejącą drogę leśną. Planowana droga będzie realizowana w dwóch częściach o długościach i w zakresie:

1. część I o długości około 2300 mb; zakres od istniejącego zjazdu z drogi krajowej DK12 zlokalizowanego na dz. 385/4, 385/3 (bez wejścia w przedmiotowe działki) i wchodzącego w działkę leśną nr 546 do drogi gminnej dz. ewid. 382;
2. część II o długość około 2300 mb; zakres do drogi gminnej dz. ewid. 382 do granicy z powiatem polkowickim (bez wejścia na jego teren) i włączenie w ciąg drogi leśnej.

Planuje się drogę o nawierzchni z kruszywa łamanego (tłucznia kamiennego). Technologia robót będzie polegała na zdjęciu (wykorytowaniu) istniejącej nawierzchni gruntowej, a następnie układanie kolejno warstw konstrukcyjnych. W związku ze zmiennymi warunkami gruntowymi przewiduje się również miejscową wymianę gruntu wraz z wykonaniem stabilizacji podłoża geosyntetykami. Przewidywane warstwy konstrukcyjne: miejscowa wymiana gruntu ze stabilizacją podłoża, podbudowa z kruszywa łamanego oraz warstwa nawierzchni z kruszywa łamanego. Elementami towarzyszącymi w zależności od potrzeb będą roboty ziemne związane z budową odwodnienia – rowów przydrożnych i przepustów (również przebudowa istniejących rowów i przepustów).

Planowana inwestycja nie wprowadzi nowych negatywnych oddziaływań na środowisko, gdyż będzie to jedynie poprawa stanu istniejącego, która umożliwi poprawę obsługi komunikacyjnej terenów leśnych i ich lepsze zabezpieczenie pożarowe.

Planowane przedsięwzięcie nie kwalifikuje się do przedsięwzięć mogących zawsze znacząco oddziaływać na środowisko i mogących potencjalnie znacząco oddziaływać na środowisko, o których mowa w rozporządzeniu Rady Ministrów z dnia 10 września 2019 roku w sprawie przedsięwzięć mogących znacząco oddziaływać na środowisko (Dz. U. z 2019 r., poz. 1839). W §3 ust. 1 pkt. 62 ww. rozporządzenia wymienione zostały drogi o nawierzchni twardej o całkowitej długości przedsięwzięcia powyżej 1 km inne niż wymienione w § 2 ust. 1 pkt 31 i 32 lub obiekty mostowe w ciągu drogi o nawierzchni twardej, z wyłączeniem przebudowy dróg lub obiektów mostowych, służących do obsługi stacji elektroenergetycznych i zlokalizowanych poza obszarami objętymi formami ochrony przyrody, o których mowa w art. 6 ust. 1 pkt 1-5, 8 i 9 ustawy z dnia 16 kwietnia 2004 r. o ochronie przyrody.

Zarówno w ustawie z dnia 3 października 2008 r. o udostępnianiu informacji o środowisku i jego ochronie, udziale społeczeństwa w ochronie środowiska oraz o ocenach oddziaływania na środowisko (tj. Dz. U. z 2022 r., poz. 1029 z późn. zm.), jak i rozporządzeniu Rady Ministrów z dnia 10 września 2019 roku w sprawie przedsięwzięć mogących znacząco oddziaływać na środowisko (Dz. U. z 2019 r., poz. 1839) nie zdefiniowano „drogi o nawierzchni twardej” stąd należy posilkować się innymi aktami prawnymi. Zgodnie z art. 2 pkt 2b ustawy z dnia 20 czerwca 1997 r. prawo o ruchu drogowym (Dz. U. 2022 r. poz. 988 ze zm.) drogą o nawierzchni twardej jest droga niebędąca drogą o nawierzchni gruntowej. Zgodnie z art. 2 pkt 2a droga o nawierzchni gruntowej to droga z jezdnią o nawierzchni z gruntu rodzimego lub nasypowego, ulepszanego mechanicznie lub chemicznie, w której wierzchnia warstwa może być wykonana z kruszywa naturalnego, sztucznego lub pochodzącego z recyklingu.

Zgodnie z art. 61a ustawy z dnia 14 czerwca 1960 r. Kodeks postępowania administracyjnego (Dz.U. z 2022 r. poz. 2000 t.j.), gdy żądanie, o którym mowa w art. 61 ww. ustawy zostało wniesione przez osobę niebędącą stroną lub z innych uzasadnionych przyczyn postępowanie nie może być wszczęte, organ administracji publicznej wydaje postanowienie o odmowie wszczęcia postępowania.

Na podstawie wyżej przeprowadzonej analizy stwierdzono, że przedmiotowa inwestycja nie nosi znamion żadnego z przedsięwzięć zawartych w rozporządzeniu Rady Ministrów z dnia 10 września 2019 r. w sprawie przedsięwzięć mogących znacząco oddziaływać na środowisko. Ponieważ planowane przedsięwzięcie nie kwalifikuje się do przedsięwzięć określonych w rozporządzeniu tut. organ wydał postanowienie o odmowie wszczęcia przedmiotowego postępowania.

Mając powyższe na uwadze postanowiono jak w sentencji.

POUCZENIE

Na niniejsze postanowienie służy zażalenie do Samorządowego Kolegium Odwoławczego w Zielonej Górze za pośrednictwem Burmistrza Szprotawy w terminie siedmiu dni od dnia jego doręczenia.



z up. BURMISTRZA
Piotr Wciórka
KIEROWNIK WYDZIAŁU

Otrzymują strony postępowania:

1. Państwowe Gospodarstwo Leśne Lasy Państwowe Nadleśnictwo Szprotawa, ul. Henrykowska 1 A, 67 – 300 Szprotawa, w imieniu którego działa pełnomocnik Daniel Sadowski reprezentujący firmę „SKALA” Biuro Projektów i Nadzorów, Nowa Kopernia 1A, 67 – 300 Szprotawa,
2. a/a.

Obowiązek informacyjny:

Zgodnie z art. 13 ogólnego rozporządzenia o ochronie danych osobowych z dnia 27 kwietnia 2016 r. (Dz. Urz. UE L 119 z 04.05.2016) informuję, iż:

- 1) Administratorem Pana/Pani danych osobowych jest Burmistrz Szprotawy, ul. Rynek 45, 67-300 Szprotawa,
- 2) kontakt z Inspektorem Ochrony Danych: inspektor@cbi24.pl, listownie: ul. Rynek 45, 67-300 Szprotawa,
- 3) Pana/Pani dane osobowe przetwarzane będą w celu załatwienia niniejszej sprawy - na podstawie art. 6 ust. 1 lit. c, ogólnego rozporządzenia o ochronie danych osobowych z dnia 27 kwietnia 2016 r zgodnie z ustawą z dnia 8 marca 1990 o samorządzie gminnym, a także na podstawie: ustawy o udostępnianiu informacji o środowisku i jego ochronie, udziale społeczeństwa w ochronie środowiska oraz o ocenach oddziaływania na środowisko,
- 4) odbiorcami Pana/Pani danych osobowych będą wyłącznie podmioty uprawnione do uzyskania danych osobowych na podstawie przepisów prawa,
- 5) Pana/Pani dane osobowe przechowywane będą w czasie określonym przepisami prawa (zgodnie z instrukcją kancelaryjną w oparciu o jednolity rzeczowy wykaz akt),
- 6) posiada Pana/Pani prawo żądania od administratora dostępu do danych osobowych, prawo do ich sprostowania, usunięcia lub ograniczenia przetwarzania, prawo do wniesienia sprzeciwu wobec przetwarzania,
- 7) ma Pana/Pani prawo wniesienia skargi do organu nadzorczego tj. Prezesa Urzędu Ochrony Danych Osobowych,
- 8) podanie danych osobowych w zakresie wymaganym obowiązującymi przepisami prawa jest obligatoryjne, w pozostałym zakresie ma charakter dobrowolny,
- 9) Pana/Pani dane osobowe nie będą przetwarzane w sposób zautomatyzowany w tym również w formie profilowania.



SKALA Biuro Projektów i Nadzorów
mgr inż. Daniel Sadowski
Nowa Kopernia 1A
67 – 300 Szprotawa
Tel. 531 888 402
e-mail: daniel_sadowski@wp.pl

INFORMACJA DOTYCZĄCA PLANU BIOZ

NAZWA ZAMIERZENIA BUDOWLANEGO:

„BUDOWA DROGI LEŚNEJ DP-18” ETAP I

INWESTOR: **PAŃSTWOWE GOSPODARSTWO LEŚNE**
LASY PAŃSTWOWE,
NADLEŚNICTWO SZPROTAWA
ul. HENRYKOWSKA 1A
67-300 SZPROTAWA

ADRES OBIEKTU BUDOWLANEGO: **WOJEWÓDZTWO LUBUSKIE,**
POWIAT ŻAGAŃSKI, GMINA SZPROTAWA

NAZWA JEDNOSTKI EWIDENCYJNEJ: **081007_5 SZPROTAWA OBSZAR WIEJSKI**
NAZWA I NR OBRĘBU EWIDENCYJNEGO: **0011 -LESZNO DOLNE**
NUMERY DZIAŁEK EWIDENCYJNYCH: **546, 550/2, 553/2, 558/2, 554, 557, 516, 521.**

KATEGORIA OBIEKTU BUDOWLANEGO: **XXV**
BRANŻA: **DROGOWA**

FUNKCJA	IMIĘ I NAZWISKO	UPRAWNIENIA	DATA I PODPIS
PROJEKTANT: BRANŻA DROGOWA	mgr inż. Emilia Słotwińska	Upr. bud. nr 14/04/ZG do projektowania bez ograniczeń w specjalności drogowej	03.2023 r.
SPRAWDZAJĄCY: BRANŻA DROGOWA	mgr inż. Witold Szkwarek	Upr. bud. nr 13/04/ZG do projektowania bez ograniczeń w specjalności drogowej	03.2023 r.

DATA OPRACOWANIA: **MARZEC 2023r.**

Podstawa prawna :

Rozporządzenia Ministra Infrastruktury z dnia 23 czerwca 2003 r. w sprawie informacji dotyczącej bezpieczeństwa i ochrony zdrowia oraz planu bezpieczeństwa i ochrony zdrowia (Dz. U. z 10 lipca 2003 r. , Nr 120, poz. 1126).

Nazwa i adres inwestora :

Państwowe Gospodarstwo Leśne

Lasy Państwowe

Nadleśnictwo Szprotawa

ul. Henrykowska 1a

67-300 Szprotawa

INFORMACJA DOTYCZĄCA PLANU BIOZ

I. WSTĘP

Podstawy opracowania

1. Podstawy formalne

- Art. 20. 1. pkt. 1 b Ustawy z dnia 7 lipca 1994 roku Prawo Budowlane (z późniejszymi zmianami).
- Rozporządzenie Ministra Infrastruktury z dnia 23 czerwca 2003 roku w sprawie informacji dotyczącej bezpieczeństwa i ochrony zdrowia oraz planu bezpieczeństwa i ochrony zdrowia.

2. Podstawy rzeczowe

Zakres opracowania

Opracowanie obejmuje :

1. Zakres oraz kolejność realizacji inwestycji,
2. Określenie rodzaju i skali zagrożeń,
3. Propozycje organizacyjne warunkujące poprawne prowadzenie budowy,
4. Zasady dokumentowania procesu inwestycyjnego.

II. INFORMACJE PODSTAWOWE

Zasadniczymi elementami budowy są:

- roboty przygotowawcze – pomiarowe, rozbiórkowe
- roboty ziemne – wykopy, nasypy, profilowanie i zagęszczenie podłoża,
- ułożenie warstw podbudowy,
- ułożenie nawierzchni,
- wykonanie odwodnienia,
- uporządkowanie terenu.

III. OPIS TECHNICZNY

Zakres robót oraz kolejność realizacji:

Prace związane z realizacją zakresu opracowania prowadzone będą przy czynnym ruchu kołowym. Przedsiębiorstwo realizujące inwestycję przed przystąpieniem do ułożenia harmonogramu robót powinno, biorąc pod uwagę swoje możliwości przerobowe oraz stan faktyczny, stan techniczny poszczególnych odcinków, ocenić:

- przede wszystkim przewidywane tempo realizacji prac,
- możliwość parkowania i dojazdu ciężkiego sprzętu drogowego (maszyny, dostawa materiałów).

W oparciu o w/w ustalenia powinno opracować harmonogram wyłączenia poszczególnych odcinków i sposób organizacji ruchu.

1. Roboty przygotowawcze

- odtworzenie trasy,
- roboty rozbiórkowe,
- karczowanie pni,
- usunięcie humusu.

2. Roboty zasadnicze

- wykonanie robót ziemnych,
- ułożenie warstw podbudowy,
- ułożenie nawierzchni,

- wykonanie odwodnienia.

Elementy zagospodarowania terenu budowy, które mogą stwarzać zagrożenie bezpieczeństwa i zdrowia ludzi:

- prowadzenie robót pod ruchem,
- współpraca pracowników z ciężkim sprzętem drogowym jak: koparki, dźwigi i środki transportu,
- natrafienie na niezinventaryzowane uzbrojenie podziemne (wraz z instalacjami i urządzeniami technicznymi).

Przewidywane podczas realizacji robót budowlanych zagrożenia , ich skala, rodzaj, miejsce i czas wystąpienia:

Podstawowym zagrożeniem bezpieczeństwa i zdrowia ludzi robót drogowych jest:

- prowadzony równolegle ruch kołowy, a w szczególności nieprzewidywalne zachowania kierowców w bezpośrednim sąsiedztwie prowadzenia robót drogowych,
- roboty związane z użyciem ciężkiego sprzętu budowlanego oraz środków transportu niezbędnego do przemieszczania znacznych ilości materiałów.

Wskazanie sposobu prowadzenia instruktażu pracowników przed przystąpieniem do realizacji robót szczególnie niebezpiecznych:

Instruktaż należy prowadzić przed rozpoczęciem robót, w oparciu o opracowaną przez wykonawcę robót instrukcję bezpiecznego ich wykonywania, przepisy dotyczące bezpieczeństwa i ochrony zdrowia przy wykonywaniu robót budowlanych określonych w Rozporządzeniu Ministra Pracy i Polityki Socjalnej z dnia 26 września 1997 r. w sprawie ogólnych przepisów bezpieczeństwa i higieny pracy (Dz. U. Nr 129 z 1997 r. z późn. zm.), określonych w Rozporządzeniu Ministra Infrastruktury z dnia 6 lutego 2003 r. w sprawie bezpieczeństwa i higieny pracy podczas wykonywania robót budowlanych (Dz. U. Nr 47 z 2003 r. z późn. zm.).

Instruktaż pracowników winien obejmować :

- zapoznanie pracowników z projektem wykonawczym w celu określenia zakresu inwestycji i rodzaju robót,
- zapoznanie pracowników z technologią wykonywania i rozwiązaniami materiałowymi,
- podanie do wiadomości rodzaju prac i miejsc o szczególnym zagrożeniu,
- podanie zasad bezpiecznej organizacji stanowisk pracy, - podanie zasad komunikowania się podczas zagrożeń,
- poinformowanie każdego pracownika jakie środki ochrony osobistej winien posiadać,
- zapoznanie pracowników z instr. stanowiskowymi, opracowanymi przez służby BHP,
- oświadczenie pracowników o odpowiedzialności za naruszenie zasad BHP.

Wskazanie środków technicznych i organizacyjnych, zapobiegających niebezpieczeństwom wynikającym z wykonywania robót budowlanych w strefach szczególnego zagrożenia zdrowia lub w ich sąsiedztwie, w tym zapewniających bezpieczną i sprawną komunikację, umożliwiającą szybką ewakuację na wypadek pożaru, awarii i innych zagrożeń:

- przed rozpoczęciem robót budowlanych ustalić istniejące trasy przebiegu urządzeń infrastruktury technicznej (mediów) i zapoznać z nimi osoby wykonujące roboty,
- roboty oznakować zgodnie z zatwierdzonym, przez zarządzającego ruchem, projektem czasowej organizacji ruchu,
- środki transportu, maszyny i urządzenia techniczne oraz narzędzia zmechanizowane do robót ziemnych, budowlanych i drogowych powinny być eksploatowane zgodnie z Rozporządzeniem Ministra Gospodarki z dnia 20 września 2001r. w sprawie bezpieczeństwa i higieny pracy podczas eksploatacji maszyn i innych urządzeń mechanicznych do robót ziemnych, budowlanych i drogowych (Dz. U. Nr 118, poz. 1263) oraz instrukcją DTR.

Środki techniczne:

1. praca w odzieży ochronnej,
2. stosowanie kasków ochronnych, okularów ochronnych,
3. zapewnienie rękawic antywibracyjnych przy obsłudze stopy wibracyjnej,
4. wygrodzenie bezpiecznej strefy pracy sprzętu mechanicznego,

5. rozciągnięcie taśm zabezpieczających , ustawienie barier, tablic i znaków ostrzegawczych,
6. stosowanie sygnalizacji przemieszczania ładunku,
7. prowadzenie ruchu transportu wyznaczonym terenem i drogą,

Środki organizacyjne:

- kwalifikacje pracowników,
- aktualne świadectwa zdrowia,
- aktualne świadectwa przydatności do wykonywania w/ w robót,
- nadzór nad pracownikami przez imiennie wyznaczoną osobę, posiadającą odpowiednie przygotowanie i doświadczenie,
- zgłoszenie rozpoczęcia prac w zależności od warunkach zawartych w uzgodnieniach,
- praca z asekuracją innego pracownika,
- zakaz transportu nad stanowiskiem roboczym,
- podczas przenoszenia ciężkich urządzeń lub materiałów, należy zapewnić taką liczbę ludzi, aby ciężar przypadający na jednego pracownika nie przekraczał 50 kg.

Wykonawca zobowiązany jest do zapewnienia dojazdu pojazdom uprzywilejowanym.

IV. CZYNNOŚCI ORGANIZACYJNE

Dokumentacja:

Prawidłowe, a tym samym bezpieczne prowadzenie procesu inwestycyjnego wymaga jego udokumentowania zarówno w zakresie założeń jak i jego przebiegu. Posiadane dokumenty należy przechowywać w sposób umożliwiający ich udostępnienie organom kontrolującym.

Obowiązkiem kierownika budowy jest przygotowanie, przechowywanie i prowadzenie :

- Dokumentacji technicznej w formie wymaganej przez Prawo Budowlane wraz z wymaganymi uzgodnieniami. Kierownik odpowiada za realizację budowy zgodnie z ustaleniami zawartymi w dokumentacji. Zmiany w stosunku do projektu winny być odnotowane w dzienniku budowy oraz naniesione na dokumentacji. Zgłoszenie obiektu do odbioru celem uzyskania pozwolenia na użytkowanie wymaga w przypadku wprowadzenia zmian wykonania dokumentacji powykonawczej.
- Wszelkiego rodzaju zmiany wymagają autoryzacji autora projektu.
- Dokumentacji instruktażowej. Budowa prawidłowo przygotowana powinna być wyposażona w:
 - komplet instrukcji stanowiskowych, instrukcji bezpiecznej obsługi poszczególnych urządzeń, instrukcji określających zasady zachowania się, alarmowania i powiadamiania w przypadku wystąpienia zagrożeń życia lub zdrowia oraz zagrożeń pożarowych,
 - Plan Bezpieczeństwa i Ochrony Zdrowia,
 - wykaz osób odpowiedzialnych , numery ich telefonów oraz telefonów alarmowych, które powinny zostać umieszczone na Tablicy Informacyjnej wykonanej i zlokalizowanej zgodnie z obowiązującymi przepisami.

V. USTALENIA KOŃCOWE

Plan BIOZ poza elementami w/w powinien zawierać imienne przypisanie, potwierdzone własnoręcznym podpisem, ustaleń w nim zawartych do konkretnych osób w zależności od ich przygotowania zawodowego (wykształcenie, uprawnienia zawodowe, sprawność psychofizyczna potwierdzona badaniami lekarskimi).

Plan BIOZ nie może zawierać ustaleń niezgodnych z obowiązującymi przepisami, a w szczególności: Prawem Budowlanym i Kodeksem Pracy.

TELEFONY ALARMOWE:

998 – Państwowa Straż Pożarna

997 – Policja

999 – Pogotowie ratunkowe

112 – Z telefonu komórkowego

Opracowała: mgr inż. Emilia Słotwińska

Upr. bud. nr 14/04/ZG

do projektowania bez ograniczeń
w specjalności drogowej